～心豊かな暮らし　住みたい村、とよむ中城～

広報

なかぐすく

2020
10
No.282

ホームページ　https://www.vill.nakagusuku.okinawa.jp

世界遺産登録20周年

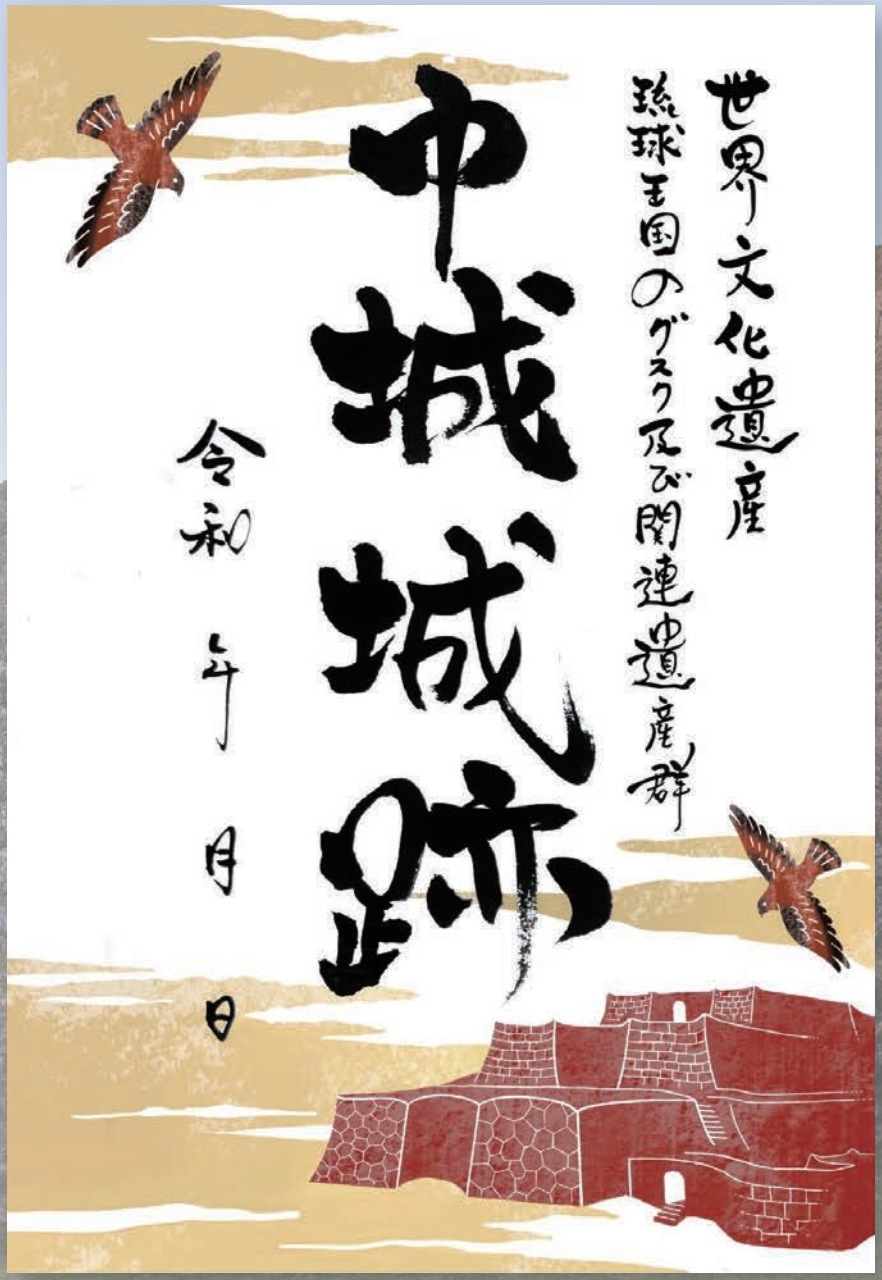

中城城跡「御城印（ごじょういん）」

御城印とは

お寺や神社ではお参りをした際に「御朱印」をいただくことができますが、そのお城版が「御城印」です。現在、約２００のお城で城名やゆかりのある城主、家紋や花押などの印を押した「御城印」が登城記念やお土産として人気を集めています。

今月の主な内容

- 赤ちゃん応援金 …… P2
- 民族だより …… P4
- むらの話題 …… P6
- 案内・お知らせ …… P9～11
- ごさまる郵送サービス …… P12

中城村公式 LINE

中城村公式 HP

中城村子育て情報サイト
すくすく！ なかぐすく

発行／中城村役場企画課　〒901-2493 中城村字当間176番地　☎098－895－2138（直通）

赤ちゃん応援金

新型コロナウイルス感染症の影響を受けている子育て世帯（特に産婦・新生児）への経済的支援として、令和2年4月27日以前から継続して中城村に住所を有する者（支給対象者）が、令和2年4月28日～令和3年4月1日間に出生した乳児（支給対象児）の母または父である世帯に対して、**一人あたり10万円**の応援金を支給します。

母子保健推進員が
ご自宅へ訪問し
赤ちゃん応援金申請書を
お届けします！

①支給対象者（乳児の母または父）は、役場に申請が必要です。

②申請書で指定した口座へ振り込みます。

※振り込みをもって通知といたしますのでご了承下さい。

③振込は、申請の翌月の20日を予定しております。

※確認事項やご質問などお気軽にお問合せ下さい。

【お問い合わせ】 中城村役場　こども課　子育て支援係
☎098-895-2271（直通）

浄化槽の維持管理をしましょう！

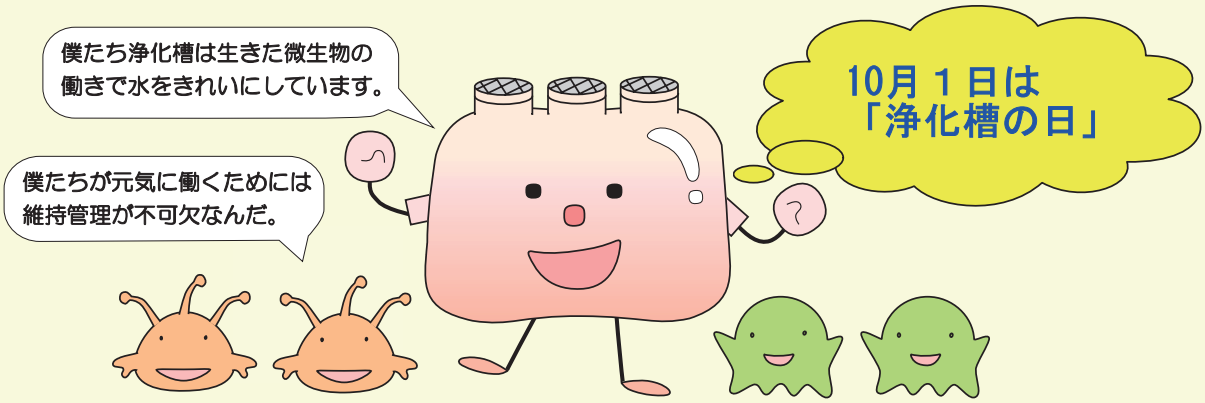

みなさんのご自宅の浄化槽は、きちんと維持管理をしていますか？浄化槽は生きた微生物の働きで汚れを処理しているので、日頃の維持管理が不可欠です。

維持管理がきちんと行われないと、しだいに浄化槽の機能が低下し、地域の環境汚染の原因となります。さらに、故障してしまうとかえって余分な費用がかかることにもなります。

単独浄化槽から合併浄化槽への切替への補助金ありますので、ぜひご活用下さい。

知っていますか？浄化槽設置者の３大義務！

維持管理が不可欠です！

みなさまの大切な財産である浄化槽を適切に維持管理し、末永く使い続けていけるように浄化槽法において、**浄化槽設置者の義務**が定められています。

1. 保守点検（法第10条）

浄化槽の処理機能を維持させるために年に数回、保守点検を行うことが義務づけられています（一般家庭では年に３回以上行うことが義務づけられてます）。

保守点検は、専門的な知識や器具を有することから県知事の登録を受けた専門業者に委託することが必要です。

2. 清掃（法第10条）

浄化槽内にたまったスカムや汚泥などを引き出し処理機能を回復させるために、年１回以上、清掃を行うことが義務づけられています。

清掃は、市町村の許可を受けた浄化槽清掃業者に委託することが必要です。

3.法定検査（法第7条,11条）

浄化槽の処理機能や設置状況が適正かを確認するために、浄化槽設置者は、法定検査を受けることが義務付けられています。

検査には浄化槽の使用開始後３～８ヶ月の間に受ける「はじめての検査（７条検査）」と、１年に１回受ける「定期検査（11条検査）」があります。

（くみ取り・清掃）中城村役場　住民生活課　環境係　☎098-895-2132（直通）
（保守点検・法定点検）沖縄県中部保健所　環境保全班　☎098-938-9787

民俗だより　第六十三号

統計資料からみえる近代の中城

沖縄県が明治13～昭和15年にかけてまとめた「沖縄県統計書」（以下「統計書」と記す）は、人口や土地利用、また農業、畜産、漁業、そして教育や衛生など多岐にわたります。例えば、明治37～43年の統計書に「橋梁ノ戸数及坪数」という項目があり、その中に村内（現北中城村含む）の8つの石橋（安谷屋橋・新垣橋・屋宜橋・奥間橋・和宇慶橋・添石橋・津覇橋・和宇慶後橋）が記され、それぞれの長さ・幅・架設年月・経費・川の名称などを知ることができます。そのほか、これらの資料には、かつての中城の姿を垣間見ることができるいくつかの統計項目があります。今回は、綿花と塩田について見ることにします。

一　中頭郡上位の綿栽培

思ゆらば里前　島とまいていまれ
島や中城　花の伊舎堂

あなたが私を思ってくださるなら、私の故郷を訪ねてきてください。私の村は、中城間切の花の伊舎堂と評判な村です。

これは、歌碑「花の伊舎堂」に刻まれた琉歌で、みなさんもよくご存じと思います。作者や詠まれた年代は不明ですが、伝承によると、村々を回り綿花を売り歩いた伊舎堂の若い女性が詠んだといわれています。歌詞の中の「花の伊舎堂」の「花」については二つの解釈があります。一つは、かつての伊舎堂は中城間切の主邑として「名の知れ渡った、美しい伊舎堂」、もう一つは綿花栽培が盛んだったと伝えられることから、「綿花の咲き誇る伊舎堂」というものです。

明治23～26年の統計書をみると、当時、中城間切の綿栽培が中頭郡の中で上位だったことが分かります。しかも、明治23～25年は中城が1位で、2位の約2倍の収穫量となっています。その後年々、収穫量は減少しますが、それでも26年は、具志川間切に次いで美里間切と共に2番目です。27年以降は不明ですが、36年の統計書では中城間切に2名の綿打職人がいたことがわかります。それについて『北中城村史　民俗編』には、稲福という綿打職人が明治後期から昭和初期までその仕事をしていて、中城村内のほか、遠くは浦添辺りまでも頼まれて出向くことがあったことを記しています。昭和初期頃までこのような職人がいたということは、集落は特定できませんが、その頃まで村内（現北中城村を含む）では綿花栽培が行われていたということがうかがえます。

綿栽培「沖縄県統計書」より作成　※国立国会図書館デジタルコレクション参照

	明治23年		明治24年		明治25年		明治26年	
	収穫	反別	収穫	反別	収穫	反別	収穫	反別
	斤	町反	斤	町反	斤	町反	斤	町反
中城間切	**4,950**	**5.5**	**3,600**	**6.0**	**2,833**	**6.9**	**2,280**	**6.0**
北谷間切	942	1.7	726	1.3	494	1.3	507	1.3
読谷山間切	1,190	1.9	1,071	2.1	1,196	2.3	1,265	2.3
越来間切	2,138	4.7	1,944	4.5	1,806	4.6	1,572	4.0
美里間切	1,638	2.5	1,700	3.4	1,320	3.3	2,280	4.0
勝連間切	265	0.5	275	0.5	270	0.5	295	0.5
與那城間切	1,173	1.7	962	1.7	438	1.7	525	1.7
具志川間切	2,322	2.5	1,17□	2.6	1,040	2.6	2,800	5.6
中城間切の順位	1位		1位		1位		2位	

（単位：斤/600ｇ　町/3000坪）

二　中城で唯一の塩田

塩は、なくてはならない調味料、そして保存料の一つです。昔、塩は貴重で、普段の食事でも頻繁に使うことはなく、シチビ（節日）などの行事の時にしか使わなかったといいます。海岸に近い中城では、塩は簡単に手に入ったように思われますが、実際に作るとなると、製法にもよりますが、一定の広さの塩田や、海水を煮詰める大量の燃料（薪）、それに手間暇のかかる労力を要し、簡単ではなかったようです。かつて、塩といえば、県内では泡瀬（美里間切）や与根（豊見城間切）などが有名でした。正月前になると豚を殺して、その肉を塩漬け（スーチキー）にして保存しました。その際は大量の塩が必要で、その時期になると泡瀬や与根から塩を売り歩く「マースウヤー」が中城にも来ました。

その塩に関して、明治36～大正14年の統計書には、字安里に塩田があったことが記されています。そのうち明治36年の統計書には、塩田の規模に格段の差はありますが、中頭郡では「安里・約338坪」「泡瀬・約88，808坪」「比屋根・約5，073坪」など、3ヶ所が取り上げられています。同書には製造戸数・職工数・窯数なども記されていますが、安里の塩田に関しては記載がありません。『泡瀬誌』によると、明治38年に施行された塩専売制に対応して、36年頃から県内各地で塩田が増加したといいます。安里でもその頃から始まったのか、あるいはそれ以前から作っていたのか、また、どのようにして作っていたのかなど製塩法も定かではありませんが、大正後期頃まで小規模ながら村内で唯一の塩田が安里の海岸にあったことは確かです。

教育委員会生涯学習課　宮城早綾佳

ヘルプロ通信

4月から「子育て世代包括支援センター」を新設しました！

子育て世代包括支援センターとは、妊娠・出産・子育てに関する各種の相談ができる窓口です。

保健師などが相談者の支援や関係者機関とのマネジメントを行っていきます。

お困りごとがありましたら…
私たちにご相談ください！！

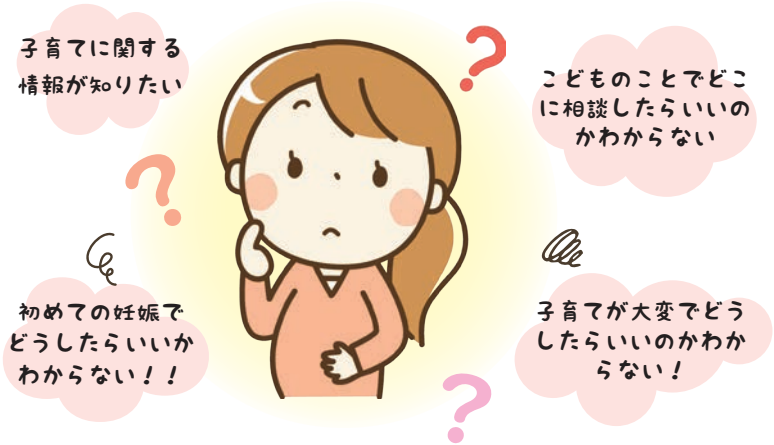

産婦健診の公費負担を実施！

対象者

中城村に住所のある産婦さん

健診項目

問診、診察、体重・血圧測定、尿検査、育児支援チェックリスト、こころの健康チェック、赤ちゃんの気持ち質問票

健康診査の受診時期及び助成金額

出産後２週間前後及び出産後１ヶ月前後に各1回
産婦１人につき、1回上限 5,000 円　※助成額を超えた額は自己負担になります。

実施医療機関

うえむら病院、ハートライフ病院、中部産婦人科、 沖縄赤十字病院、沖縄協同病院、糸数病院、那覇市立病院、中頭病院、母子未来センター、当山産婦人科医院、バークレーレディースクリニック、安座間産婦人科、南部医療センター・こども医療センター
※上記以外で産婦健診を受診される方はお問い合わせください。

注意事項

赤ちゃんの健康診査はこれまで通り自己負担となります。
母子健康手帳（親子健康手帳）は必ずご持参ください。

【お問い合わせ】　中城村役場 こども課 ☎ 098-895-2271（直通）

御城印（左右）御城印帳（中央）

芭蕉紙デザイン

三椏紙デザイン

県内初！「中城城跡 御城印」作成

9月11日、村観光協会による中城城跡世界遺産登録20周年記念品「御城印（ごじょういん）、御城印帳（ごじょういんちょう）」の制作発表が行われました。御城印の販売は、県内初の取り組みであり、中城城跡へ訪れた方の想い出づくりや来場のきっかけになることを目指しています。御城印の筆耕者は8月の募集によって選ばれた新里利浩さんで、力強さと繊細さを表現した文字となっています。「御城印、御城印帳」は中城城跡、村観光協会で9月20日より販売を開始しています。なお、御城印（芭蕉紙）と御城印帳はなくなりしだい、終了となります。

御城印筆耕者の新里利浩（しんざととしひろ）さん（中央左）中城観光協会 浜田京介会長（中央右）

家電リサイクル品と小型家電リサイクル品の正しい処理のお願い

1 家電リサイクル品

(1) テレビ・冷蔵庫・洗濯機及び乾燥機・クーラーは家電リサイクル法の対象となっており、リサイクルが義務付けられています。ごみ処理場では処分できませんので注意して下さい。

(2) 処理方法

○購入した店舗または、買換えする店舗には引き取り義務がありますのでまずはそちらにご相談ください。

○古いもので購入した店舗が分からない場合は、下記のいずれかの対応になります。

①郵便局で家電リサイクル券を購入し、県指定引取場所（中部・拓南商事（株）934-8010）に搬入する方法

②ご自分で搬入不可能な場合は、対応する事業者を案内（裕起リサイクル 895-5293）

2 小型家電リサイクル品

(1) パソコンやそのモニターは小型家電リサイクル法により、リサイクルが義務付けられております。ごみ処理場では処分できませんので注意して下さい。

(2) 処理方法

①当該パソコンの製造メーカーに引き取りを依頼する。

②小型家電リサイクルの認定事業所であり、中城村と協定を締結している「リネットジャパンリサイクル（株）」に無料引き取りを依頼する。（HP http://www.rennet.jp）

3 リサイクル品の適正処理について

上記の品目は、リサイクルが必要であるため、これを解体して処分することは法の目的に該当しない行為になります。解体したものであっても、ごみ処理場での処理はできませんので、粗大ごみ収集やごみの自己搬入の受入は不可となりますので十分ご注意ください。

11月健康カレンダー

こどもの健診

乳児一般健診
実施場所：吉の浦会館

10月24日(土)
10月31日(土)
11月28日(土)

対　　象：健診２～３週間前を目安に個別通知します。
受付時間：※13：00～14：00

1歳6カ月児健診
実施場所：吉の浦会館

10月29日(木)

対　　象：健診2～3週間前を目安に個別通知します。
受付時間：※13：00～14：00

3歳児健診
実施場所：吉の浦会館

11月 6日(金)

対　　象：健診2～3週間前を目安に個別通知します。
受付時間：※13：00～14：30

※ 呼び出し人数によって、受付時間が変動する可能性があります。

・新型コロナウイルスの影響により、健診対象者を大幅に変動させた実施または、健診を延期とする場合がございます。あらかじめご了承ください。
・上記に関するお問い合わせは、こども課へご連絡ください。(895-2271)

おとなの健診

集団健診
実施場所：吉の浦会館

11月 1日(日)
11月 2日(月)

対　　象：今年度まだ健診を受けていない方
受付時間：8：30～11：00
健診予約開始日：10月26日（月）～
※内容：血液検査などの健康診査、がん検診等

※おとなの健診に関するお問い合わせは、健康保険課(895-2172)
※コロナウイルス感染症の影響で中止となる可能性もあります。ご了承ください。

ふれあい事業
実施場所：各公民館

●安　里	11月 4日(水)	●津　覇	11月16日(月)
●新　垣	11月 5日(木)	●　泊	11月17日(火)
●和宇慶	11月 9日(月)	●久　場	11月18日(水)
●　浜	11月10日(火)	●奥　間	11月19日(木)
●南上原	11月10日(火)	●伊　集	11月19日(木)
●南　浜	11月11日(水)	●北上原	11月24日(火)
●北　浜	11月11日(水)	●伊舎堂	11月26日(木)
●登　又	11月12日(木)	●当　間	11月27日(金)

※ふれあい事業とは･･･80歳以上の方を対象に、各自治会が主体となって行う地域住民のふれあいを目的とした事業です。ボランティア活動としてもご参加頂けます。
※ふれあい事業については中城村社会福祉協議会(TEL 895-4081)までお問い合わせください。

なかよし児童館
☎098-988-0156

11月つくってみよう会『カラフルせっけんづくり』

●日　時　11月6日（金）・7日（土）
●時　間　午後4時半～5時半
●定　員　10名
●参加費　無料

※ 11月の行事や教室は新型コロナウィルス感染拡大の動向により、変更または中止になることもありますので、児童館までお問合せください。
※ 児童館利用の際は、水筒、手拭き用タオル、マスクを忘れずに持たせてください。ご協力よろしくお願いします。

地域子育て支援センター（ごさまる）
☎098-988-0134

11月はおさんぽ!!
～不定期ですが、支援センター周辺や農道、海岸へ出かけて秋を見つけに行きましょ～

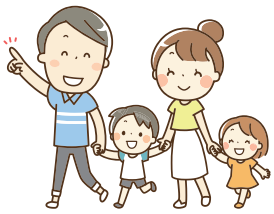

※ 来館の際には検温、マスク着用をお願いします。ご協力を宜しくお願いします！
※11月の行事は新型コロナウィルス感染拡大の動向により、変更または中止になることもあります。ご理解とご協力をお願いします。

株式会社 二基設計
代表取締役 温井明二
〒904-2141 沖縄市池原四丁目1番30号
☎ (098)939-1110(代)
FAX (098)982-1007
携帯 090-1080-3938
E-mail info@niki-a.co.jp
URL http://www.niki-a.co.jp

家族葬プラン 15万～(税別)
ご希望に沿ったご葬儀をご案内いたします
知名葬儀社
中城村字登又124番地
代表：知名誠太
事前のご相談が増えています（見積無料）
24時間365日いつでも受付
098-943-5686

中城村 護佐丸歴史資料図書館

中城村の人口　令和２年８月末現在

人　口	21,928 人	（＋12）
男	10,977 人	（＋12）
女	10,951 人	（± 0）
世帯数	9,108 世帯	（＋ 3）

※（　）内は前月との比較

11 護佐丸歴史資料図書館 資料図書室カレンダー

日	月	火	水	木	金	土
1	2	3	4	5	6	7
8	9	10	11	12	13	14
15	16	17	18	19	20	21
22	23	24	25	26	27	28
29	30					

● 休館日です　■ 土・日は午後５時までです。

開　館　時　間

【資料図書室】
月・水～金　午前 10 時～午後７時
土・日　午前 10 時～午後５時

【中城歴史展示室】
月・水～日曜日　午前 10 時～午後５時

休　館　日

毎週火曜日、毎月第３木曜日（資料整理日）
慰霊の日、年末年始、特別整理期間
祝日の翌平日（振替休館）

☎ 098-895-5302

新着本続々入荷中♪

9月17日から約2週間かけて、蔵書点検を行い図書館の全ての本の確認作業及び本棚の整理を行いました。新着本も多数入荷し、新着本コーナーを設けていますので図書館へ足をお運びください。

10 月の企画展示

企画展『琉球の大交易 in 中城村』

10月7日（水）～10月19日（月）３階企画展示室
中国や東南アジア・日本と交易していた琉球王国を当時の記録である「歴代宝案」の内容から紹介します。
主催：沖縄県教育委員会　共催：中城村護佐丸歴史資料図書館

ミニ企画展「小さな命写真展」猫バージョン

開催中～10 月25 日（日）１階展示ホール
動物愛護週間に合わせて、企画展示をおこなっています。身近な動物の命について考えてみませんか。

休館日のお知らせ

毎月第3木曜日は休館日となっておりますが、10月1日（木）まで特別整理期間（蔵書点検）のため休館につき、10月15日の第3木曜日は開館し、10月22日を休館といたします。皆さまのご理解とご協力をお願いします。

図書館からのお知らせやイベント情報は、図書館のブログやごさまる通信（図書館通信）などにも掲載しています。是非ご覧ください。
●○図書館のブログ○●
https://loh530.ti-da.net/
（右側のＱＲコードからも見られます）

弁護士法人空と海
そらうみ法律事務所
あなたの明日に青空を
相談料 30 分 3000 円
家族・相続・不動産・お金の問題など
日々の暮らしやお仕事の中での、お悩みなどを、
お気軽にご相談ください。
沖縄弁護士会所属　すずき ほひと　ながお だいすけ
弁護士 鈴木 穂人・弁護士 長尾 大輔

浦添事務所 〒901-2102 沖縄県浦添市前田1061番地グランドゥール・グスク3号室
tel. 098-988-0217 fax.098-988-0219
「浦添 弁護士」で検索

美来工科高校
西原高校　コザ高校
美里工業高校　中部商業高校
無料送迎バス全７路線
普天間高校　北中城高校
琉球大学　沖国大
キリスト教学院大

フレンドリー＆アットホーム
普天間自動車学校
TEL:098-935-3355
普天間自動車学校 検索

農振農用地区域一部変更（一部農振除外）の申請受付について

10月1日から11月30日まで、農振農用地区域の一部変更の下期申請受付期間です。申請にあたっては次の要件を満たす必要があります。

1　農用地区域以外に代替すべき土地がない
2　農用地の集団化等に支障を及ぼすおそれがない
3　土地改良施設の有する機能に支障がない
4　除外する面積が必要最小限である
5　農地法による農地転用の許可見込みがある
6　除外申請用途が農家又は農家の分家住宅、個人墓等である

問 中城村役場　産業振興課
☎098−895−2163（直通）

あたいぐぁ～朝市開催のお知らせ

▶日時 令和2年10月11日(日)・25日(日)
8時30分～ 11時

▶場所 浜漁港内荷さばき場

新鮮野菜や海産物、加工品等を取りそろえて皆様のお越しをお待ちしております。出展者も随時募集しておりますのでお気軽にお問い合わせください。

問 朝市実行委員会
会　長　伊佐盛好　☎090−4352−8423
事務局　金城　章　☎090−3794−4133

【新型コロナウイルス感染症対策】農漁業者向け支援金交付事業について

中城村では、新型コロナウイルス感染症により作業環境の変化や市場価格の減少など、農漁業経営において様々な影響を受けている村内の農漁業者を支援するため、農漁業者向け支援金交付事業を実施いたします。

対象者	（1）中城村内に住所を有する農漁業者 （2）令和元年度分の確定申告又は村・県民税申告により、令和２年８月１日までに農業又は漁業による収入を申告している農漁業者
支援金額	３万円
申請受付期間	令和２年10月１日（木）から令和２年11月30日（月）
申請に必要な書類	（1）中城村農漁業者支援金交付申請書兼請求書（様式第１号） （2）振込先が確認できる通帳の写し （3）令和元年度分確定申告書又は村・県民税申告書の写し
申請方法	申請に必要な書類を、中城村役場産業振興課にご提出ください。

詳しくは、中城村役場ＨＰをご確認いただくか、産業振興課へお問い合わせください。

問 中城村役場　産業振興課　☎098−895−2163（直通）

高齢者活躍人材確保育成事業

クリーンスタッフ講習
期間：10月13日(火)～10月16日(金)
開催地:沖縄市内/受講料:無料
中城村内にお住いでシルバー人材センターに入会を希望する60歳以上の方 お問合せ下さい！
（公社）沖縄県シルバー人材センター連合
沖縄県浦添市伊祖1-33-1　(098)871−0330

株式会社 与那嶺測量設計
http://www.yonamine.co.jp/main.html
◆ 営業種目 ◆
都市計画・補償業務・地理情報システム
本　社／〒902-0065 那覇市壺屋1丁目22番11号
TEL 098-861-2151 FAX 098-861-9120
与那原営業所／〒901-1303 与那原町字与那原3309 3F
TEL 098-944-4400 FAX 098-944-4413
中城営業所／〒901-2413 中城村字津覇202-2
TEL 098-895-7175

今年度 10 月の集団健診から「予約制」「人数制限」を実施しています！

STEP1

受診したい日程を選び、役場へ電話で申し込む。各健診日の 1 週間前から予約開始です。
予約先：098-895-2172（健康保険課直通）

会場	日程			
吉の浦会館	11月1日(日)	11月2日(月)	12月6日(日)	令和３年２月７日（日）

STEP2

指定された受付時間に健診会場へ行き、受診する
※予約した受付時間より早く来場しても、３密を避けるため時間までお待ちいただく場合がございます。

▶申し込み期間　健診日の1週間前から予約を開始します（8 時半～ 12 時、13 時～ 17 時 15 分）。定員 100 名程度に達し次第終了です。

▶当日の持ち物　保険証、特定健診受診券（国保は保険証と一体型）、がん検診等受診券（水色）、健診費用

▶当日受診できない方
- 健診当日に発熱（37 度以上）や風邪症状のある方
- 2 週間以内に発熱や感冒症状で受診、服薬した方（同居家族含む）
- 2 週間以内に感染拡大している地域や国へ訪問した方（同居家族含む）

がん検診等受診券（水色）

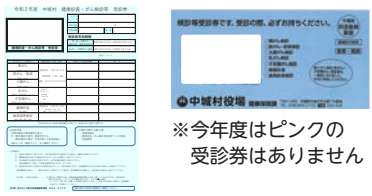

※今年度はピンクの受診券はありません

▶注意事項
- 健診会場では、マスクの着用、検温へのご協力お願いします。
- 託児は行いませんので、ご理解ご協力お願いします。
- 車でご来場の方は、予約した受付時間まで自家用車等でお待ちください。
- 予約に空きがある場合は当日受付での受診も可能ですが、**予約者優先**となります。
- 台風や感染症等の影響により健診を実施しない場合は、村ホームページや防災無線等でご案内致します。

問 中城村役場　健康保険課　☎098−895−2172（直通）

令和２年度　小学校就学時健康診断の実施について

令和３年４月に小学校へ入学するお子さまの健康診断を下記の日程で行います。保護者同伴のうえ、健診を受けて下さい。

▶日時　令和２年 10 月 22 日（木）午後２時開始（※各個別指定受付時刻にお越し下さい。）
▶場所　吉の浦会館
▶対象児　平成 26 年４月２日生～平成 27 年４月１日生まれの子
▶持参するもの　①就学時健康診断通知書　②就学児童の健康調査票　③親子（母子）手帳
※①②は、９月中旬に発送しております。
※当日健康診断を受けられない場合は、下記までご連絡をお願いします。
※新型コロナウイルスの影響により変更が生じる場合は、中城村ホームページでお知らせいたします。

問 中城村教育委員会　教育総務課　☎098−895−3276（直通）

第 10 回 護佐丸ウォーキング『延期』のお知らせ

令和２年 11 月８日（日）に開催を予定してました第 10 回護佐丸ウォーキングは、新型コロナウイルス感染症をめぐる情勢を踏まえ、参加者及び大会に関わる皆様の健康と安全を第一に考え、来年に延期となりました。日程につきましては、決まり次第お知らせいたします。

問 吉の浦総合スポーツクラブ事務局
（中城村民体育館内）　☎098-895-3707

(社) 沖縄県測量建設コンサルタンツ協会会員
株式会社 双葉測量設計
土木設計・測量全般・用地調査・施工管理・土質調査
代表取締役　安　里　　司
本 社　〒902-0072　沖縄県那覇市字真地３０１
支 社　〒901-2403　沖縄県中頭郡中城村字伊舎堂443-2
電 話(098)854−4255(代)　FAX(098)854-4254
http://www.futabass.com/

令和３年度　保育所入所児童募集

令和３年４月１日入所の保育児童（0 歳から小学校就学前）、特別な支援を要する児童（集団保育可能な児童）の入所受付を次のとおり行います。

現在入所している児童で継続して保育施設の利用を希望する方や、待機となっている児童も新たに申込が必要です。

▶対象　村内にお住まいで保護者が働いていたり、病気等の状態にあるため家庭において保育ができない児童。

▶申込書配布場所　令和２年 10 月 19 日（月）から村役場こども課にて配布します。中城村子育て情報発信サイト「すくすくなかぐすく」からも取得が可能です。

※窓口での申込書配布時間は、8 時 30 分～ 17 時 15 分です。（お昼時間 12 時～ 13 時を除く）

「すくすくなかぐすく」　URL → https://www.sukusuku-nakagusuku.jp/

▶受付期間　令和２年 11 月９日（月）～令和２年 11 月 27 日（金）までに村役場こども課まで提出して下さい。

※土日・祝祭日と、お昼時間（12 時から 13 時）は除く

※受付期間を過ぎてからの申込は、空き待ち（待機児童）となる可能性が高くなります。

※保育料は、世帯の所得課税状況及び児童の年齢によって決定します。

「すくすくなかぐすく」

問 中城村役場　こども課　☎098−895−2134（直通）

令和３年度 放課後児童クラブ入所申込みのご案内

令和３年度放課後児童クラブ（学童クラブ）の入所申込みが始まります。

新規で入所を希望する方や継続で入所を希望する場合は、申込みが必要となります。

下記の受付期間内に利用を希望する放課後児童クラブへ入所申込書、その他必要書類を揃えて提出して下さい。

対象児童	保護者が就労等により昼間家庭での養育ができない小学生
受付期間	令和２年 11 月 13 日（金）～令和２年 12 月 14 日（月）
申込場所及び書類配布	各放課後児童クラブにて申込受付及び書類配布を行います。 ※１カ所のみの申込とさせていただきます。※複数申込不可
対象の放課後児童クラブ	・つはっ子学童クラブ・ひだまり学童ＣＬＵＢ・ごさまる学童クラブ ・ラポール学童クラブ・中城みなみ学童クラブ・ひまわり学童クラブ ・ＣＥＣ学童クラブ・大育児童クラブ・新規学童クラブ（中城小学校区児童対象）
注意事項	①第１希望の学童へのみ書類を提出してください。 ②各放課後児童クラブにて審査を行い決定します。 （申込順ではありません） ③入所決定後の辞退については　各自で必ず行ってください。

※中城村の子育て支援に関するポータルサイト『すくすく！なかぐすく』でも各クラブの情報が確認できます。

問 中城村学童保育連絡協議会 事務局　☎ 090−4988−6070（与那城）

広報
なかぐすく
10
2020
No.282

期間限定で本・雑誌の貸出・返却の郵送サービスを行います！

ごさまる郵送サービス

中城村護佐丸歴史資料図書館本の宅配サービス

図書館に来館が困難な方を対象に、
期間限定で、図書館の本を無料で貸出・返却する郵送サービスを行います。

●貸出できる資料●
図書・雑誌　合計10冊
（ゆうパック100サイズに入る冊数）
※本のサイズにより梱包できる冊数に制限があります。
※AV資料（CD・DVD）・紙芝居・他館の本は利用できません。

●貸出期間●
一回の貸出につき3週間（郵送期間を含む）

●利用申込方法●
郵送貸出サービス申込書に必要事項を記入し、電話・郵送・FAXで申込して下さい。図書館ホームページでも様式を配布しています。図書館の利用カードをお持ちでない方は、利用カードの登録が必要となります。

●対象者●
中城村在住で障がいをお持ちの方や、妊婦の方、基礎疾患をお持ちの方、65歳以上の方など新型コロナウイルスで重症化しやすいとされ来館が困難な方。※詳細は図書館ホームページで確認又は直接にお問い合わせください。

【お問い合わせ】
中城村護佐丸歴史資料図書館
〒901-2457　中城村字安里215番地
TEL　098-895-5302
FAX　098-895-5353
10：00～19：00（火曜及び休館日を除く）
10：00～17：00（土・日）

いっぺーまーさん 栄養教室のご案内

パパっと栄養朝ごはん講座

朝は忙しいから食事は軽く済ます、
食べないなんて事はありませんか？
朝食をしっかりとることで体内時計が機能し、
一日のサイクルがうまく回っていきます。
今回はパパッと栄養満点の簡単朝ごはんを紹介します。

実習：可愛くおいしい即席みそ玉づくり
　　栄養たっぷりおにぎり
講話：体にスイッチをいれる朝食のとり方

日　　程：10月29日（木）11：00～13：00／10月30日（金）11：00～13：00
場　　所：吉の浦会館　調理室　　定　員：各日6人
持 ち 物：エプロン・三角巾・手拭きタオル・マスク　　参加費：無　料
予　　約：10月12日（月）より受付を開始します。役場健康保険課までお電話ください。

※対象は中城村民の方に限らせていただきます。
※日程・内容が変更になる場合がございます。あらかじめご了承ください。

【お問い合わせ】中城村役場　健康保険課　☎098-895-2172（直通）

発行／中城村役場企画課　TEL098-895-2138(直通)
〒901-2493 沖縄県中頭郡中城村字当間 176 番地
印刷／丸正印刷株式会社　TEL098-835-8181㈹
〒903-0211 沖縄県西原町字小那覇 1215 番地